



Niedersächsischer Landesbetrieb für
Wasserwirtschaft, Küsten- und Naturschutz

Überwachung nach der Richtlinie zur
Emissions- und Immissionsüberwachung
kerntechnischer Anlagen (REI)

Kernkraftwerk Lingen

Jahresbericht 2025

Immissionsüberwachung



Niedersachsen

Aufsichtsbehörde Atomrecht:
Niedersächsisches Ministerium für
Umwelt, Energie und Klimaschutz
Archivstr. 2
30169 Hannover

Auftrag:
Erlass vom 06.08.2013, Az.: 43-40518/04/01

Herausgeber:
Niedersächsischer Landesbetrieb für
Wasserwirtschaft, Küsten- und Naturschutz
Am Sportplatz 23
26506 Norden

Inhaltsverzeichnis		Seite
1	Veranlassung	1
2	Messprogramm zur Umgebungsüberwachung	2
2.1	Allgemeines	2
2.2	Tabelle zum Messprogramm	3
2.3	Darstellung der Messpunkte	4
3	Durchführung des Messprogramms.....	5
3.1	Messungen und Probenahme.....	5
3.1.1	Gamma-Ortsdosis	5
3.2	Messverfahren.....	5
3.2.1	Thermolumineszenzdosimetrie	5
3.3	Qualität der Messungen.....	5
4	Bewertung der Messergebnisse	6
4.1	Zusammenfassende Bewertung	6
4.2	Bewertung der einzelnen Bestimmungen	6
4.2.1	Gamma-Ortsdosis	7
5	Messergebnisse	8
5.1	Gamma-Ortsdosis	8
6	Tabellenverzeichnis.....	11
7	Abbildungsverzeichnis.....	11
8	Literaturverzeichnis	11

1 Veranlassung

Der Niedersächsische Landesbetrieb für Wasserwirtschaft, Küsten- und Naturschutz (NLWKN) führt als unabhängige Messstelle beim Kernkraftwerk Lingen (KWL) ein Programm zur Umgebungsüberwachung durch.

Die Beauftragung zur Immissionsüberwachung des Luftpfades nach Atomrecht erfolgte mit Erlass des Niedersächsischen Ministeriums für Umwelt, Energie und Klimaschutz vom 06.08.2013 (Az.: 43 – 40518/04/01) /1/. Die Messungen wurden am 08.02.2013 begonnen. Sie wurden bzw. werden nach Vorgaben der Aufsichtsbehörde auf Grundlage der REI /5/ durchgeführt.

Der vorliegende Bericht behandelt die atomrechtliche Umgebungsüberwachung des KWL während der Rückbauphase. Die Überwachung umfasst ergänzende Maßnahmen, die nicht durch die Umgebungsüberwachung des direkt benachbarten Kernkraftwerks Emsland (KKE) abgedeckt werden. Maßnahmen, die sich sowohl auf das KWL als auch auf das KKE beziehen, sind dem Jahresbericht zur Immissionsüberwachung des Kernkraftwerks Emsland zu entnehmen.

Die Durchführung und Bewertung der Messungen finden unter Berücksichtigung folgender Regelwerke statt:

- Gesetz über die friedliche Verwendung der Kernenergie und den Schutz gegen ihre Gefahren (Atomgesetz – AtG) /2/
- Gesetz zum Schutz vor der schädlichen Wirkung ionisierender Strahlung (Strahlenschutzgesetz – StrlSchG) /3/
- Verordnung über den Schutz vor Schäden durch ionisierende Strahlen (Strahlenschutzverordnung – StrlSchV) /4/
- Richtlinie zur Emissions- und Immissionsüberwachung kerntechnischer Anlagen (REI) /5/.

Die Dokumentation und Berichterstattung an die Aufsichtsbehörde erfolgt gemäß REI /5/.

2 Messprogramm zur Umgebungsüberwachung

2.1 Allgemeines

Die Festlegung des Überwachungsprogramms erfolgt in Abstimmung mit der Aufsichtsbehörde auf Grundlage der REI /5/. Der innerhalb der aktuellen REI eingeführte Begriff des Strahlenschutzverantwortlichen entspricht dem des Genehmigungsinhabers.

Das eingesetzte Messverfahren erfolgt auf Grundlage der „Messanleitungen für die Überwachung radioaktiver Stoffe in der Umwelt und externer Strahlung“ /6/.

Das Programm zur Umgebungsüberwachung für die Phase der Stilllegung und des Rückbaus ist in der Tab. 2-1 aufgeführt. Die Karte zur Darstellung der Messpunkte ist in der Abb. 2-1 dargestellt.

2.2 Tabelle zum Messprogramm

Tab. 2-1: Maßnahmen der unabhängigen Messstelle zur Überwachung der Umgebung während des Rückbauverfahrens (REI Tabelle A.2)

Maßnahmen der unabhängigen Messstelle zur Überwachung des KWL während des Rückbauverfahrens (REI-Tabelle A.2)						
Prog.-punkt	Überwacher Umweltbereich mit Kennziffer (xx)	Art der Messung, Messgröße	erforderliche Nachweisgrenze	Probenahme- bzw. Messorte	Art und Häufigkeit der Probeentnahme und der Messungen	Bemerkungen
1.	Luft (01):					
1.1	äußere Strahlung	Gamma-Ortsdosis	0,1 mSv im Jahr ¹⁾	14 Festkörperdosimeter (je eins pro Windrichtungssektor) an der Grenze des Betriebsgeländes verteilt	Der Dosimeterwechsel erfolgt halbjährlich. Die Halbjahreswerte werden addiert und auf das Kalenderjahr normiert. jährliche Auswertung	Wegen der Nähe zum KKE Überwachungsbereich werden in den Sektoren 1 und 2 jeweils zwei Dosimeter eingesetzt.

¹⁾ bezogen auf die Zusatzdosis (= anlagenbedingter Ortsdosisbeitrag, d.h. Ortsdosis abzüglich Untergrunddosis)

2.3 Darstellung der Messpunkte



Abb. 2-1: Gamma-Ortsdosis-Messpunkte (MP 1-1, 1-2, 2-1, 2-2, MP 3 bis MP 12) am Zaun des Betriebsgeländes

3 Durchführung des Messprogramms

3.1 Messungen und Probenahme

3.1.1 Gamma-Ortsdosis

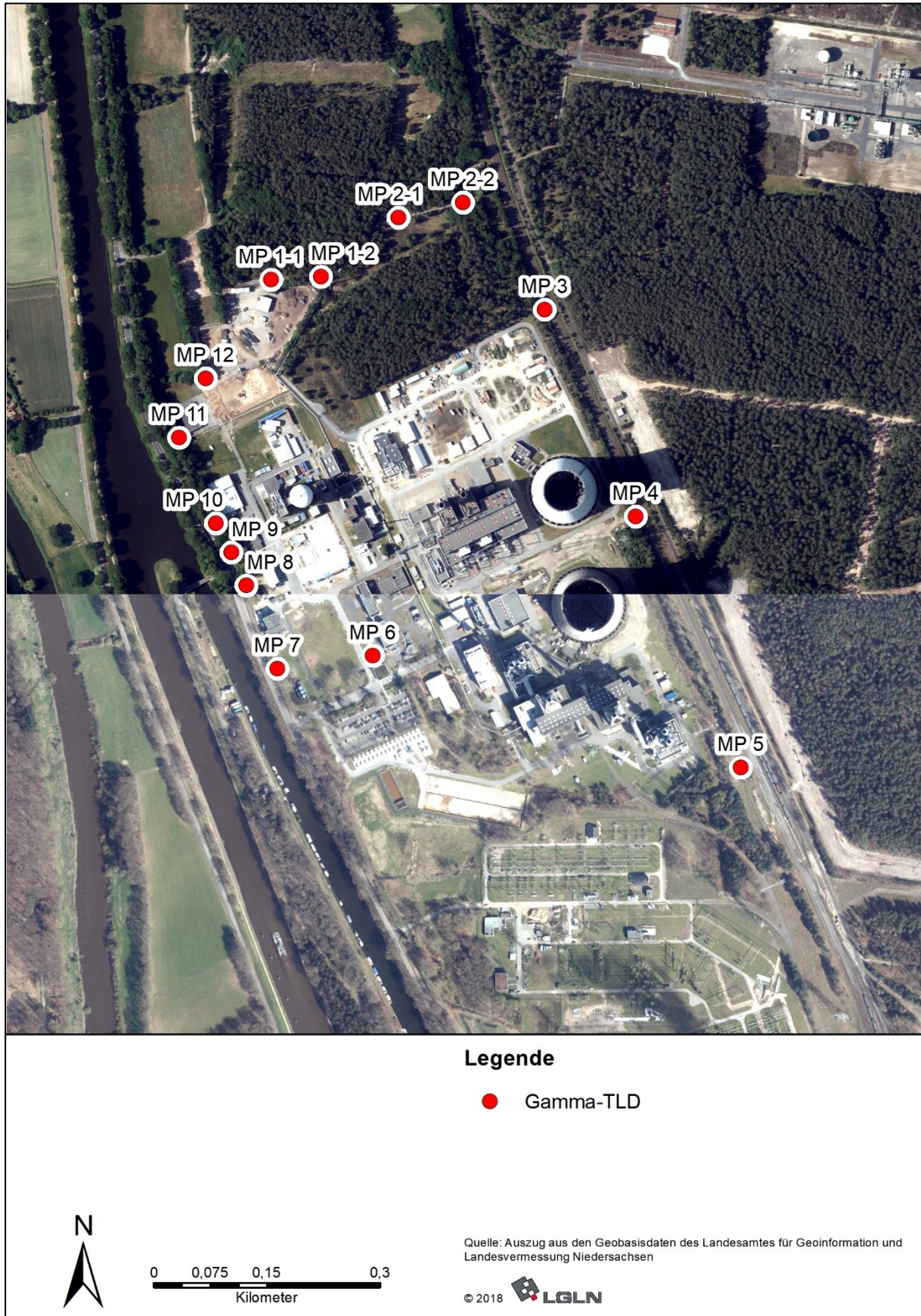
Zur Ermittlung der Gamma-Ortsdosis werden an insgesamt 14 Messpunkten (MP) Thermolumineszenzdosimeter (TLD) am Zaun des Betriebsgeländes (MP 1-1, 1-2, 2-1, 2-2, MP 3 bis MP 12; siehe Abb. 2-1) eingesetzt.

Die Handhabung der TLD erfolgt in Eigenregie des NLWKN. Die TLD werden halbjährlich gewechselt, die Messwerte aufaddiert und jeweils auf ein Kalenderjahr normiert. Die Gamma-Ortsdosis wird als Umgebungsäquivalentdosis $H^*(10)$ angegeben. Im Berichtszeitraum erfolgten die Messungen programmgemäß.

3.2 Messverfahren

3.2.1 Thermolumineszenzdosimetrie

Zur Bestimmung der Gamma-Ortsdosis werden TLD mit neutronenunempfindlichem Detektormaterial aus ⁷-Lithiumfluorid eingesetzt. Um geringe Energie- und Richtungsabhängigkeit sowie Wetterschutz zu gewährleisten, wird eine zylinderförmige Detektorkapsel aus Polyethylen (PE) mit Aluminiumhülle mit den Abmessungen von ca. 6 cm Durchmesser und 6 cm Höhe benutzt. Zur Kalibrierung der Dosimeter und Erfassung von Umwelteinflüssen werden pro Messintervall Vergleichsdosimetergruppen mit Gammastrahlung einer Cäsium-137-Strahlenquelle definiert exponiert. Diese Bestrahlungseinrichtung ist von der Physikalisch-Technischen Bundesanstalt (PTB) kalibriert.

Für die Auswertung der Dosimeter wird ein vollautomatisiertes TLD-Auslesegerät eingesetzt.

Die eingesetzten TLD erfassen neben der Direktstrahlung der Anlage auch die Strahlung natürlicher Herkunft (Untergrundstrahlung). Diese wird von Bodeneigenschaften und/oder den Eigenschaften ggf. eingesetzter Baustoffe in der Umgebung der Messpunkte beeinflusst (Brutto-Gamma-Ortsdosis).

3.3 Qualität der Messungen

Die eingesetzte Festkörperdosimetrie (Gamma-Ortsdosis) ist kein akkreditiertes Verfahren. Sie basiert jedoch auf etablierten und validierten Messmethoden gemäß den einschlägigen Messanleitungen. Die Qualität der Messungen wird durch regelmäßige Kalibrierungen, Vergleichsdosimeter sowie interne Qualitätssicherungsmaßnahmen gewährleistet.

Der Erweiterungsfaktor k für die Messunsicherheit ist 1. Die Bestimmung der Messunsicherheit der Gamma-Ortsdosis erfolgt auf der Grundlage des „Guide to the Expression of Uncertainty in Measurement“ (GUM) /7/.

Gemäß den Vorgaben der REI /5/ werden Werte unterhalb der Erkennungsgrenze in Abschnitt 5 als kleiner Nachweisgrenze (<NWG) berichtet.

4 Bewertung der Messergebnisse

4.1 Zusammenfassende Bewertung

Der Betreiber der Anlage ist verpflichtet, mögliche radiologische Auswirkungen auf die Umgebung im Rahmen einer Eigenüberwachung zu untersuchen.

Der Auftrag an den NLWKN als unabhängige Messstelle umfasst Maßnahmen auf Grundlage der REI /5/ zur Überwachung der Umgebung. Über deren Ergebnisse sind die Aufsichtsbehörden gemäß der REI /5/ zu unterrichten.

Für den Berichtszeitraum gibt es keine Hinweise, dass der in § 80 StrlSchG /3/ festgelegte Grenzwert für die Summe der Strahlenexposition aus Direktstrahlung und aus Ableitungen sowie der in der Genehmigung der Anlage festgelegte Wert überschritten wird.

In den jeweiligen Abschnitten sind Übersichtsdiagramme mit Messergebnissen aus den Vorjahren dargestellt.

4.2 Bewertung der einzelnen Bestimmungen

Nach § 80 Abs. 1 StrlSchG /3/ beträgt für Einzelpersonen der Bevölkerung der Grenzwert der effektiven Dosis durch Strahlenexpositionen 1 mSv im Kalenderjahr. Gemäß den Aufträgen misst und bewertet der NLWKN die Gamma-Ortsdosis aufgrund der Ableitungen radioaktiver Stoffe mit Luft aus der Anlage.

4.2.1 Gamma-Ortsdosis

An der Grenze des Betriebsgeländes erreicht die Brutto-Gamma-Ortsdosis einen Jahresmittelwert von 0,53 mSv (siehe Abb. 4-1). Die einzelnen Jahresdosen an den 14 Messpunkten in den Sektoren liegen im Bereich von 0,48 mSv bis 0,65 mSv (vgl. Abschnitt 5.1).

Die Brutto-Gamma-Ortsdosis an der Betriebsgeländegrenze liegt im Bereich der natürlichen Umgebungsstrahlung in Niedersachsen.

Der aus dem IMIS /8/ ermittelte Mittelwert für die Gamma-Ortsdosisleistung in Niedersachsen beträgt 0,08 $\mu\text{Sv/h}$. Die einzelnen Messwerte liegen im Bereich von 0,06 $\mu\text{Sv/h}$ bis 0,13 $\mu\text{Sv/h}$, das entspricht einer mittleren Jahresdosis von 0,7 mSv und Einzelwerten im Bereich von 0,53 mSv bis 1,1 mSv.

Für den Berichtszeitraum ist kein Eintrag aus dem Betrieb der Anlage erkennbar.

In der Abb. 4-1 sind die Jahresmittelwerte der Brutto-Gamma-Ortsdosis am Zaun der Anlage der zurückliegenden zehn Jahre dargestellt. Anhand der Jahresreihe ist kein Einfluss der Anlage auf die gemessenen Werte zu erkennen.



Abb. 4-1: Jahresmittelwerte der Brutto-Gamma-Ortsdosis am Zaun des Betriebsgeländes

5 Messergebnisse

Die Darstellung der nachfolgenden Tabellen entspricht IMIS/REI-Standards.

5.1 Gamma-Ortsdosis

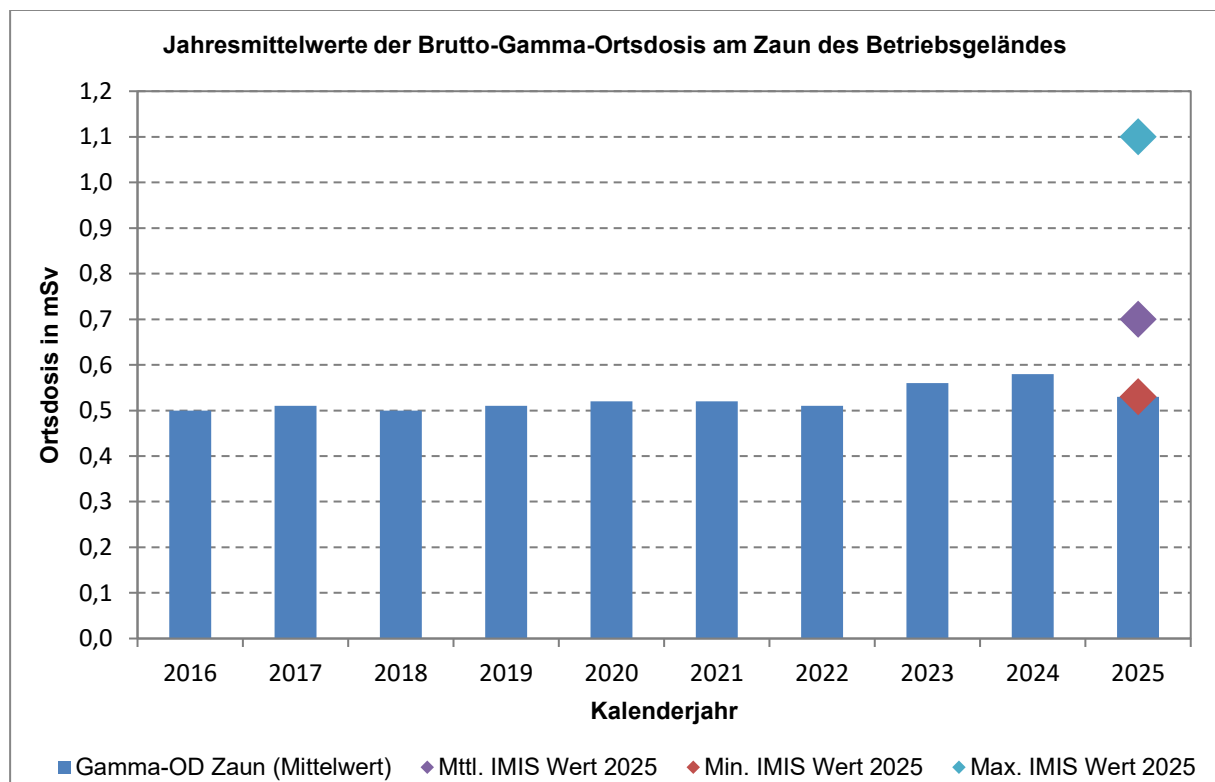
Radiochemisches Labor beim Niedersächsischen Landesbetrieb für Wasserwirtschaft, Küsten- und Naturschutz Laborstandort Hildesheim An der Scharlake 39, 31135 Hildesheim			Immissionsüberwachung: Kernkraftwerk Lingen GmbH					
			Zeitraum:			1. Halbjahr 2025		
			Erweiterungsfaktor k für die Messunsicherheit:			1		
Probenahme-/Messort	Überwacher Umweltbereich	Probenahmedatum/Sammelzeitraum oder Messintervall	Messmethode	Messgröße	Messergebnis in mSv	Messunsicherheit in %	Erreichte Nachweisgrenze (NWG) in mSv	Probennummer/Bemerkungen
KWL MP 1-1	Gamma-Ortsdosis	18.12.2024 - 17.06.2025	Gamma-OD	Gamma-OD-Brutto	2,7 E-01	18,0	5,0 E-02	25#1716
KWL MP 1-2	Gamma-Ortsdosis	18.12.2024 - 17.06.2025	Gamma-OD	Gamma-OD-Brutto	2,4 E-01	18,0	5,0 E-02	25#1717
KWL MP 2-1	Gamma-Ortsdosis	18.12.2024 - 17.06.2025	Gamma-OD	Gamma-OD-Brutto	2,5 E-01	18,0	5,0 E-02	25#1718
KWL MP 2-2	Gamma-Ortsdosis	18.12.2024 - 17.06.2025	Gamma-OD	Gamma-OD-Brutto	2,4 E-01	18,0	5,0 E-02	25#1719
KWL MP 3	Gamma-Ortsdosis	18.12.2024 - 17.06.2025	Gamma-OD	Gamma-OD-Brutto	2,7 E-01	18,0	5,0 E-02	25#1720
KWL MP 4	Gamma-Ortsdosis	18.12.2024 - 17.06.2025	Gamma-OD	Gamma-OD-Brutto	2,6 E-01	18,0	5,0 E-02	25#1721
KWL MP 5	Gamma-Ortsdosis	18.12.2024 - 17.06.2025	Gamma-OD	Gamma-OD-Brutto	2,3 E-01	18,0	5,0 E-02	25#1722
KWL MP 6	Gamma-Ortsdosis	18.12.2024 - 17.06.2025	Gamma-OD	Gamma-OD-Brutto	2,9 E-01	18,0	5,0 E-02	25#1723
KWL MP 7	Gamma-Ortsdosis	18.12.2024 - 17.06.2025	Gamma-OD	Gamma-OD-Brutto	3,1 E-01	18,0	5,0 E-02	25#1724
KWL MP 8	Gamma-Ortsdosis	18.12.2024 - 17.06.2025	Gamma-OD	Gamma-OD-Brutto	2,5 E-01	18,0	5,0 E-02	25#1725
KWL MP 9	Gamma-Ortsdosis	18.12.2024 - 17.06.2025	Gamma-OD	Gamma-OD-Brutto	2,5 E-01	18,0	5,0 E-02	25#1726
KWL MP 10	Gamma-Ortsdosis	18.12.2024 - 17.06.2025	Gamma-OD	Gamma-OD-Brutto	2,6 E-01	18,0	5,0 E-02	25#1727
KWL MP 11	Gamma-Ortsdosis	18.12.2024 - 17.06.2025	Gamma-OD	Gamma-OD-Brutto	2,4 E-01	18,0	5,0 E-02	25#1728
KWL MP 12	Gamma-Ortsdosis	18.12.2024 - 17.06.2025	Gamma-OD	Gamma-OD-Brutto	3,2 E-01	18,0	5,0 E-02	25#1729

Die Messwerte wurden rechnerisch an das Kalenderhalbjahr angepasst

Radiochemisches Labor beim Niedersächsischen Landesbetrieb für Wasserwirtschaft, Küsten- und Naturschutz Laborstandort Hildesheim An der Scharlake 39, 31135 Hildesheim			Immissionsüberwachung: Kernkraftwerk Lingen GmbH					
			Zeitraum:			2. Halbjahr 2025		
			Erweiterungsfaktor k für die Messunsicherheit:			1		
Probenahme-/Messort	Überwacher Umweltbereich	Probenahme-datum/Sammel-zeitraum oder Messintervall	Messmethode	Messgröße	Mess-ergebnis in mSv	Mess-unsicherheit in %	Erreichte Nachweis-grenze (NWG) in mSv	Probennummer/ Bemerkungen
KWL MP 1-1	Gamma-Ortsdosis	17.06.2025 - 17.12.2025	Gamma-OD	Gamma-OD-Brutto	2,7 E-01	18,0	5,0 E-02	25#2583
KWL MP 1-2	Gamma-Ortsdosis	17.06.2025 - 17.12.2025	Gamma-OD	Gamma-OD-Brutto	2,5 E-01	18,0	5,0 E-02	25#2584
KWL MP 2-1	Gamma-Ortsdosis	17.06.2025 - 17.12.2025	Gamma-OD	Gamma-OD-Brutto	2,4 E-01	18,0	5,0 E-02	25#2585
KWL MP 2-2	Gamma-Ortsdosis	17.06.2025 - 17.12.2025	Gamma-OD	Gamma-OD-Brutto	2,4 E-01	18,0	5,0 E-02	25#2586
KWL MP 3	Gamma-Ortsdosis	17.06.2025 - 17.12.2025	Gamma-OD	Gamma-OD-Brutto	2,6 E-01	18,0	5,0 E-02	25#2587
KWL MP 4	Gamma-Ortsdosis	17.06.2025 - 17.12.2025	Gamma-OD	Gamma-OD-Brutto	2,6 E-01	18,0	5,0 E-02	25#2588
KWL MP 5	Gamma-Ortsdosis	17.06.2025 - 17.12.2025	Gamma-OD	Gamma-OD-Brutto	2,5 E-01	18,0	5,0 E-02	25#2589
KWL MP 6	Gamma-Ortsdosis	17.06.2025 - 17.12.2025	Gamma-OD	Gamma-OD-Brutto	2,8 E-01	18,0	5,0 E-02	25#2590
KWL MP 7	Gamma-Ortsdosis	17.06.2025 - 17.12.2025	Gamma-OD	Gamma-OD-Brutto	2,8 E-01	18,0	5,0 E-02	25#2591
KWL MP 8	Gamma-Ortsdosis	17.06.2025 - 17.12.2025	Gamma-OD	Gamma-OD-Brutto	2,4 E-01	18,0	5,0 E-02	25#2592
KWL MP 9	Gamma-Ortsdosis	17.06.2025 - 17.12.2025	Gamma-OD	Gamma-OD-Brutto	2,6 E-01	18,0	5,0 E-02	25#2593
KWL MP 10	Gamma-Ortsdosis	17.06.2025 - 17.12.2025	Gamma-OD	Gamma-OD-Brutto	2,7 E-01	18,0	5,0 E-02	25#2594
KWL MP 11	Gamma-Ortsdosis	17.06.2025 - 17.12.2025	Gamma-OD	Gamma-OD-Brutto	2,5 E-01	18,0	5,0 E-02	25#2595
KWL MP 12	Gamma-Ortsdosis	17.06.2025 - 17.12.2025	Gamma-OD	Gamma-OD-Brutto	3,3 E-01	18,0	5,0 E-02	25#2596

Die Messwerte wurden rechnerisch an das Kalenderhalbjahr angepasst

Radiochemisches Labor beim Niedersächsischen Landesbetrieb für Wasserwirtschaft, Küsten- und Naturschutz Laborstandort Hildesheim An der Scharlake 39, 31135 Hildesheim			Immissionsüberwachung: Kernkraftwerk Lingen GmbH					
			Zeitraum:		2025			
			Erweiterungsfaktor k für die Messunsicherheit:		1			
Probenahme-/Messort	Überwacher Umweltbereich	Probenahme- datum/Sammel- zeitraum oder Messintervall	Messmethode	Messgröße	Mess- ergebnis in mSv	Mess- unsicher- heit in %	Erreichte Nachweis- grenze (NWG) in mSv	Probennummer/ Bemerkungen
KWL MP 1-1	Gamma-Ortsdosis	18.12.2024 - 17.12.2025	Gamma-OD	Gamma-OD- Brutto	5,4 E-01	18,0	1,0 E-01	25#2597
KWL MP 1-2	Gamma-Ortsdosis	18.12.2024 - 17.12.2025	Gamma-OD	Gamma-OD- Brutto	4,9 E-01	18,0	1,0 E-01	25#2598
KWL MP 2-1	Gamma-Ortsdosis	18.12.2024 - 17.12.2025	Gamma-OD	Gamma-OD- Brutto	4,9 E-01	18,0	1,0 E-01	25#2599
KWL MP 2-2	Gamma-Ortsdosis	18.12.2024 - 17.12.2025	Gamma-OD	Gamma-OD- Brutto	4,8 E-01	18,0	1,0 E-01	25#2600
KWL MP 3	Gamma-Ortsdosis	18.12.2024 - 17.12.2025	Gamma-OD	Gamma-OD- Brutto	5,3 E-01	18,0	1,0 E-01	25#2601
KWL MP 4	Gamma-Ortsdosis	18.12.2024 - 17.12.2025	Gamma-OD	Gamma-OD- Brutto	5,2 E-01	18,0	1,0 E-01	25#2602
KWL MP 5	Gamma-Ortsdosis	18.12.2024 - 17.12.2025	Gamma-OD	Gamma-OD- Brutto	4,8 E-01	18,0	1,0 E-01	25#2603
KWL MP 6	Gamma-Ortsdosis	18.12.2024 - 17.12.2025	Gamma-OD	Gamma-OD- Brutto	5,7 E-01	18,0	1,0 E-01	25#2611
KWL MP 7	Gamma-Ortsdosis	18.12.2024 - 17.12.2025	Gamma-OD	Gamma-OD- Brutto	5,9 E-01	18,0	1,0 E-01	25#2604
KWL MP 8	Gamma-Ortsdosis	18.12.2024 - 17.12.2025	Gamma-OD	Gamma-OD- Brutto	4,9 E-01	18,0	1,0 E-01	25#2605
KWL MP 9	Gamma-Ortsdosis	18.12.2024 - 17.12.2025	Gamma-OD	Gamma-OD- Brutto	5,1 E-01	18,0	1,0 E-01	25#2606
KWL MP 10	Gamma-Ortsdosis	18.12.2024 - 17.12.2025	Gamma-OD	Gamma-OD- Brutto	5,3 E-01	18,0	1,0 E-01	25#2607
KWL MP 11	Gamma-Ortsdosis	18.12.2024 - 17.12.2025	Gamma-OD	Gamma-OD- Brutto	4,9 E-01	18,0	1,0 E-01	25#2608
KWL MP 12	Gamma-Ortsdosis	18.12.2024 - 17.12.2025	Gamma-OD	Gamma-OD- Brutto	6,5 E-01	18,0	1,0 E-01	25#2609

Die Messwerte wurden rechnerisch an das Kalenderhalbjahr angepasst

6 Tabellenverzeichnis Seite

Tab. 2-1: Maßnahmen der unabhängigen Messstelle zur Überwachung der Umgebung während des Rückbauverfahrens (REI Tabelle A.2).....	3
-----------------------------------------------------------------------------------------------------------------------------------	---

7 Abbildungsverzeichnis Seite

Abb. 2-1: Gamma-Ortsdosis-Messpunkte (MP 1-1, 1-2, 2-1, 2-2, MP 3 bis MP 12) am Zaun des Betriebsgeländes.....	4
----------------------------------------------------------------------------------------------------------------	---

Abb. 4-1: Jahresmittelwerte der Brutto-Gamma-Ortsdosis am Zaun des Betriebsgeländes	7
-------------------------------------------------------------------------------------------	---

8 Literaturverzeichnis

- /1/ Erlass des Niedersächsischen Ministeriums für Umwelt, Energie und Klimaschutz vom 06.08.2013, Immissionsüberwachung des Luftpfades nach Atomrecht des KWL, Az.: 43 – 40518/04/01
- /2/ Gesetz über die friedliche Verwendung der Kernenergie und den Schutz gegen ihre Gefahren (Atomgesetz – AtG) vom 15. Juli 1985 (BGBl. I 1985, Nr. 41, S. 1565-1583) in der jeweils gültigen Fassung
- /3/ Gesetz zum Schutz vor der schädlichen Wirkung ionisierender Strahlung (Strahlenschutzgesetz – StrlSchG) vom 27. Juni 2017 (BGBl. I S. 1966) in der jeweils gültigen Fassung
- /4/ Verordnung zum Schutz vor der schädlichen Wirkung ionisierender Strahlung (Strahlenschutzverordnung – StrlSchV) vom 27. Juni 2017 (BGBl. I S. 1966) in der jeweils gültigen Fassung
- /5/ Richtlinie zur Emissions- und Immissionsüberwachung kerntechnischer Anlagen (REI) vom 1. Oktober 2023 (GMBI. 2024, Nr. 29-32, S. 536), RdSchr. v. 6.9.23
- /6/ Messanleitungen für die Überwachung radioaktiver Stoffe in der Umwelt und externer Strahlung, Internetseiten des BMUKN:
<https://www.bundesumweltministerium.de/themen/strahlenschutz/ionisierende-strahlung/ueberwachung-der-radioaktivitaet-in-der-umwelt/messanleitungen>, zuletzt aufgerufen am 16. Februar 2026
- /7/ JCGM 100:2008, Evaluation of measurement data – Guide to the Expression of Uncertainty in Measurement (GUM)
- /8/ Integriertes Mess- und Informationssystem zur Überwachung der Umweltradioaktivität (IMIS)